THE NEW CANADIAN

An Independent Organ for Canadians of Japanese Origin

Vol. 21 — No. 32 WEDNESDAY, APRIL 23, 1958 TORONTO, ONT

Just Jottings...

Open House at Consul's

To celebrate the occasion of Emperor Hirohito's birthday Tuesday, April 28, Consul Endo will hold a Open House for the local Japanese Canadians at 1 Grenadier Heights, 5-7:30 p.m.

For those who find parking difficult due to the limited space around the Consul's residence, Mr. Endo desires the drivers to pay special attention not to block other driveways.

• • •

Sinatra's Issei Valet

SAN FRANCISCO.—Singing star, Frank Sinatra, "accompanied by his Japanese boy Friday—whose name is Mike" is planning a world's tour, columnist Walter Winchell recently reported. The Japanese valet is Susumu Imai a naturalized citizen who has worked for many famous Hollywood stars, producers and directors. The trip will include stopovers in Hawaii, 10 days in Japan and then around the world via India and Europe. Imai is returning to Japan for the first time in 30 years.

• • •

Finishes in 41st Place

LOS ANGELES.— Torakichi (Pete) Nakamura, never fully recovering from his limping start at the first round of the 1958 Masters golf tournament held recently, finished the prestige-laden event with a sagging 301 in 41st place, receiving $305 for his efforts accompanied in his bracket by a dozen others. Pete never broke par in any of his rounds, shooting 76-73-76 at the sodden, wind-swept fairway.

• • •

Lion-Hearted, At Least

TOKYO.—Whatever else you could say about this lion, he just didn't have his heart in the right place. An autopsy on a 15-month-old lion that died recently of pneumonia in a Japanese zoo revealed that the heart was inside his stomach. "Amazing," said zoologists, "the lion should have died at birth".

• • •

Coal for Japan

CALGARY.—Three Alberta coal producers will ship 1,000 tons each of sample coal to Japan this year. The shipments were arranged following the visit of three officials from the Japanese steel industry. The mines in question are at Coleman, Canmore and Luscar.

• • •

Safe Drivers Lose Jobs

TOKYO.—Thirty-two Yokohama taxi drivers were locked out of their jobs because they refused to live up to their name of "Kamikaze" drivers. The cabbies refused to comply with the firms by cooperating with a government sponsored drive against reckless cab driving which has earned Japanese cabbies the title of "Kamikaze", the same title applied to suicide pilots in WW II.

• • •

250 Miles Per Gallon

TOKYO.—A Japanese car, the "Isubaru 3601" is now being assembled in Tokyo, should sell at $1,125. It is four feet high, four feet wide with a no-frame body and plastic top. The Isubaru is a Fuji Heavy Industries Co. product with a fantastic engine that gets 250 miles per gallon. It weighs 1,450 pounds, 10 feet long, seats four and goes 50 m.p.h.

DEADLINE FOR SPECIAL ISSUE: MAY 5th ...

Painful, But Proud

Over the past 20 years, the road taken by The New Canadian has been a painful one. Yet when looking back on the hardship, "midst blood, sweat, and tears", it is with pride and joy.

In the late thirties when the forerunners of the Nisei gradually reached maturity and social consciousness, The New Canadian became the "Voice of the Nisei".

When the Pacific war broke out, resulting in the shut-down of three Vancouver Japanese dailies, only The New Canadian was allowed to continue as the guiding light of the Japanese Canadians. During the hectic evacuation period, the NC issued forth its accurate information, and along with the Nisei leaders, guided the Japanese community toward the most favorable roads.

We supported the dispersal and resettlement policy of the Canadian government, encouraged the Nisei to go east and the Issei to get naturalized, and assisted resettlement in the new environment. We were against the repatriation scheme.

Our stand on these matters was based upon "good Canadian citizenship". Yet we were not always understood by the community, for we were often regarded as anti-Japanese. To reject this wartime hysteria, a considerable amount of courage and confidence was needed. Looking back over these times, we feel great pride in having chosen the right paths.

And now it is the 20th Anniversary of our paper. To mark this occasion, a special issue will be published, with your assistance and cooperation.

NO MAILED APPLICATIONS ...

For this special issue, we will not be mailing application forms to our individual subscribers and advertisers. We are relying completely on our announcement on page eight and your voluntary cooperation. Deadline for both congratulatory ads and contributing articles is Monday, May 5, just over a week away, so please act now.

Van JCCA Publishes Paper

VANCOUVER.—The Vancouver JCCA resumed publication of its monthly Bulletin in April with Mickey Nakashima as editor-in-chief. Head of the social department is Miyo Ling, formerly associated with the Montreal Bulletin; advertising is under the supervision of Barbara Adachi, and Bob Miyasaka takes care of circulation. The VJCCA Bulletin is sent to all members of the organization, membership fee being $2 per year.

"As we celebrate the Centenary and rejoice in the fact that we are an integral part of this wonderful province which has rewarded our endeavors abundantly for half a century", the new Bulletin says, "let us be mindful that while citizenship has granted us privileges, it has increased our civic responsibility. Since the JCCA is the only nationally representative organization for Canadians of Japanese origin, it shoulders a tremendous responsibility. Whenever an important issue confronts us, it is inevitably the JCCA who must take it up on our behalf. When civic and other groups seek contact with the Japanese, they often approach the JCCA. Yet those who are not familiar with the amount of routine work which the JCCA performs may believe that the organization is inactive or may even doubt its usefulness. It is hoped that the Bulletin will bring to their notice highlights of such functions. For the fact is, there are still matters that require careful attention. Not the least of these is the maintenance of good public relations with the general community. The efficacy of the JCCA depends heavily on the many fine men and women in our community who serve with devotion for the benefit of our community and country.

"Complacency is an evil Japanese Canadians can ill afford. Let us believe positively in ourselves so that we may never be at a loss to show our good citizenship. Opportunities are everywhere—at work, school, church, clubs, and sports functions to name a few. Everyone is a potential public-relations man", the editorial concludes.

Nipponia Home Founder To Speak at TJCCA Tonite

Mr. Y. Yamaga of Hamilton, who initiated the Nipponia Home for Japanese aged, will speak at tonight's meeting of the Toronto JCCA, 8 p.m. at 415 Spadina. Progress on the home which is scheduled to be ready for occupancy this fall in Beamsville, Ont., will be given.

The Toronto JCCA executive will discuss the possibility of aiding the project. With the assistance of members of National JCCA and the Community Centre committee, TJCCA will plan its program of activities for the coming year.

Can't Understand Why...

NEW YORK.—Former President Harry S. Truman said earlier this month he could not understand why the people of Hiroshima, however terribly they may have been hurt, still won't accept the fact that he had to give the order to drop the first atomic bomb on the Japanese city.

"It was a matter of the Allies' just plain having to get the war over," Truman said.

"I have tried to tell the people of Hiroshima it was the fault of Japan's leaders that the bomb was used," Truman recalled.

"Churchill, Stalin and I sent an ultimatum through Sweden and Switzerland. It was answered with the nastiest letter you ever saw. We just had to drop the bomb."

Rates in Top One Percent

NEW YORK.—Henry I. Watanabe, representative for New York Life Insurance Co. has been listed on the preliminary roster of qualifiers for the 1958 Million Dollar Round Table.

Watanabe has been in the insurance business since 1933. In qualifying for the third straight year in the Million Dollar Round Table, 1955-58, he joined the New York Life Presidents Council of the Top Club in which the national U.S. membership is 225. Only one per cent of life insurance agents succeed in selling a million dollars worth in a single year.

He is the lone Japanese American agent on the west coast to become a permanent member of the President's Council.

The Round Table, which is affiliated with the National Association of Life Underwriters, is an international organization whose members have sold a million dollars or more of life insurance in the previous calendar year or are life members through having sold a million a year for three consecutive years.

The Round Table holds annual meetings and includes programs which are designed to help keep their clients abreast of new developments.

Well-known resorts are the usual meeting sites, this year's being at the Banff Springs Hotel in the Canadian Rockies, June 17-20.

'Song of Sashimi' -- A Gastronomic Symphony

SAN FRANCISCO.—Japanese sukiyaki was practically unknown to the general U.S. public 10 years ago, but now many Americans are familiar with this dish, thanks to the GI's and the American magazines and newspapers featuring new menus and recipes.

Tempura has also been introduced, but actually there's not much difference between Southern style frying and tempura except the sauce.

However, the next Japanese dish which may gain popularity may be quite different from any found on the American dinner table—it's sashimi.

In last month's issue of Gourmet, the "magazine of good living" the feature article was entitled "Song of Sashimi" by Philip N. Ober.

The writer starts this article by saying:

"You may sing the praises of l'estouffade de boeuf gasconne. You may chant the glory of crepe de fruit de mer Mornay. You may hymn the delights of faisan perigourdine. But now give me your ear, for I must make you hear a gastronomic symphony with a new and magnificent theme: raw fish."

Ober said that most people have already had the "amazing experience of finding within yourself some aeons-old hunger of which you had not ever been aware until the moment when you at last satisfied it."

Those who have had the experience can look forward to trying sashimi with anticipation, he promised.

Ober had his first taste of sashimi in Hawaii. He says he found sashimi a paradox: it was fish but it did not taste like fish.

Those who read Ober's article are probably out now hunting for restaurants that serve sashimi and sukiyaki houses all over the country will probably be experiencing a larger number of orders for it than ever before.

For Ober went on to say:

"Your first bite tells you there are, indeed, more things in heaven and earth than your palate had dreamed of. You remember fish, direct from rivers and seas, nourished primitive man, himself a stage in the endless evolution that began in the sea."

"Are you perhaps for the first time in your life feeding a deep distinctive hunger that you have never recognized before? Bite after bite renews your desire."

Ober went from Hawaii to Japan and he tells of his experiences eating sashimi with wasabi and shoyu, ebi and ika.

He also describes "fugunabe" which is "a great delicacy and a kind of gourmet's Russian Roulette." He explains that the spiny fugu (blowfish) has a poisonous vein which will kill a human being unless it is skillfully removed by an expert chef. "But the game is worth the candle," he adds.

NISEI GROUP BEHAVIOR RAPPED:

'Sociologists Would Have a Field Day'

RICHMOND, Calif.—"Bright young sociologists interested in observing Japanese American behavior in groups could have a field day", says Chizu Iiyama, reporting on the winter NC-WNDC quarterly session at San Francisco. "They would have verified most of their assumptions—that Nisei are very shy in speaking up at meetings, that they are friendly and charming as individuals, that they can point out sharply the areas that need improvements, but will hesitate to take the necessary leadership".

Commenting on the brevity of the business meeting, with discussion of a district council scholarship and Jr. JACL convention being tabled, etc., it was her opinion that it might be ascribed to the fact that few chapters had briefed their delegates on the issues, "or because the issues were not particularly close to the delegates". She added, "I felt that the convention might be more meaningful if individual chapters brought up points that concerned their membership—organizational problems, social, political, etc."

In conclusion, she surmised that the "convention was fun. Its program can only be as successful as the delegates make it—so why don't we speak up on the things which concern us? But to keep the record straight—I sat there, as silent as the rest."

故吉岡牧師を偲ぶ

小林芳翠

先生の生前ご發行になつていた『喜望』誌に、春はイースター、暮にはクリスマスの特別號に、私のような淺學非才の者にも拘らず何か載せないかと毎年すすめて頂き、覺束なくも俳句や短歌のようなもので汚させて頂いたが、もはや『喜望』もなくなつて淋しさにくれている。

先生は鬼人も泣かすほどの親切深い方であつた。そしてその傳道ぶりは詩に歌に俳句に、その人々の趣味によつて信仰に導かれた。

私は一九三三年のイースターに四家族の兄弟姉妹と共に受洗させて頂いて以來、着々と信仰に邁進することの出來たのは感謝である。

嘗てオカナガン・センターに家庭集會のあつた時代には先生ご夫妻がいかなる雪の日でも風の日でもおいといなく、毎月一回宛、定期の日には必ず禮拜して頂いた。そしてその日には獻身的に兒童等に一時間宛日本語を教えて頂いた。おかげをもつて私の子供らもいま遠く別れて暮していても、兩親には日本字で手紙の往復ができるようになつているのは感謝せずには居られない。

その後未亡人から度々お手紙を頂いている。そのうち二枚の寫眞が添付されている。一枚は在る日の先生が他所から歸つて來られて『今日は美しい花の咲いている木を見つけて來たから、そこで寫眞をとろう』といわれたが、奥さんは仕掛けている仕事があるので、とても忙しく、明日にしてはどうですかと答えられたところ、先生は『ノー』、一日のことでもそんな事をいつておられない、と強いていわれるので奥さんも一緒に行かれ、その花の下で撮影されて來られた。

その翌日先生は急病でご昇天された。それが先生が寫眞におさまられた最後の姿となつた。俗に『虫が知らせる』ともいうものか、人生はなんと儚ないものでしよう。もう一枚は奥様と同居されている俊平牧師が大教會室の入口に正裝姿で直立して居られるのである。

その教會は百二十五年の歴史を有する石造りで、入口は三方から信者が出入り出來るもので、一回の禮拜で千餘弗の獻金があるという。四人の牧師さんの一人が俊平牧師である。

弟さんの道夫ドクターは晩市、現在はモントリオールで活躍しておられる。こうして二人の有爲な二人の令息を持たれる奥さんはお心強いことは存じますが胸中の淋しさはお察しするにあまりありません。

感謝

本紙の奉仕と活躍を御支援下さつて次のかたから御寄附を載きましたことを深謝申上げます。

ニユーカナデアン

△ステプストンの庭月野戸吉氏夫妻 息結婚記念

△ピクチユアビユートの山之内敬二氏 息女結婚記念

オンタリオ州のことをどれだけ御存知ですか？

下のようなフォートクイズであなたの知識を調べてみるのも面白いものです。

オ州のサン・ーーラといわれるポイント・ピリー國立公園は何處にありますか。エリー湖？ それともヒユーロン湖ですか？

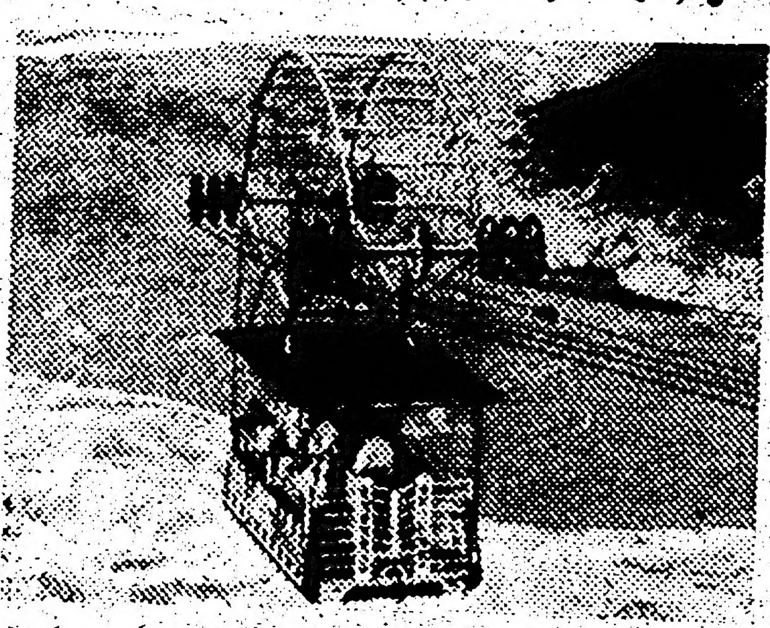

ナイアガラの有名なホエイル・プール激流と架空カーはどのタイプだと思いますか。イタリ式？ スイス？ それともスペイン？

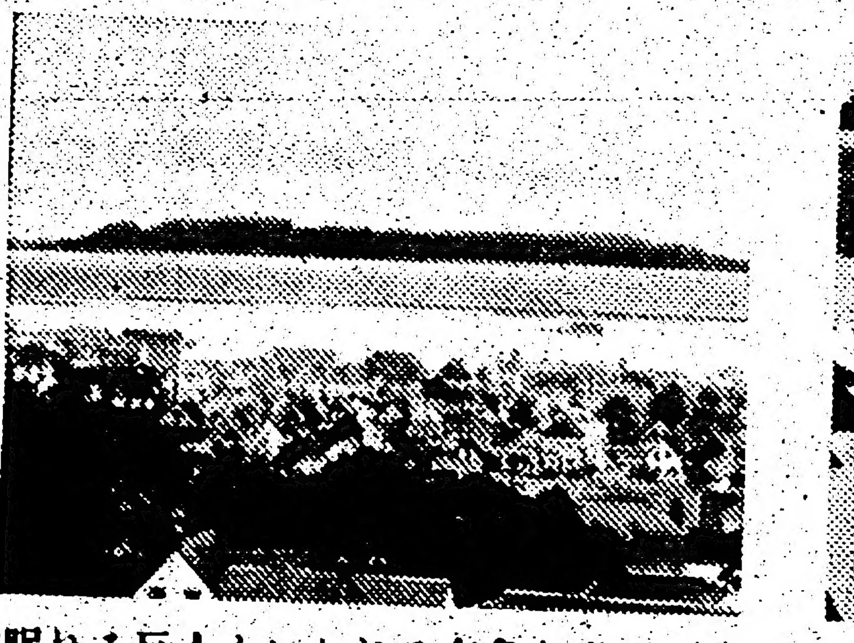

眠れる巨人といわれる有名な岩石のつづきはいつも寫眞にとられて喜ばれるが どこにありますか。ポート・アーサーに？ カールトン・プレースに？ それともセント・トーマスに？

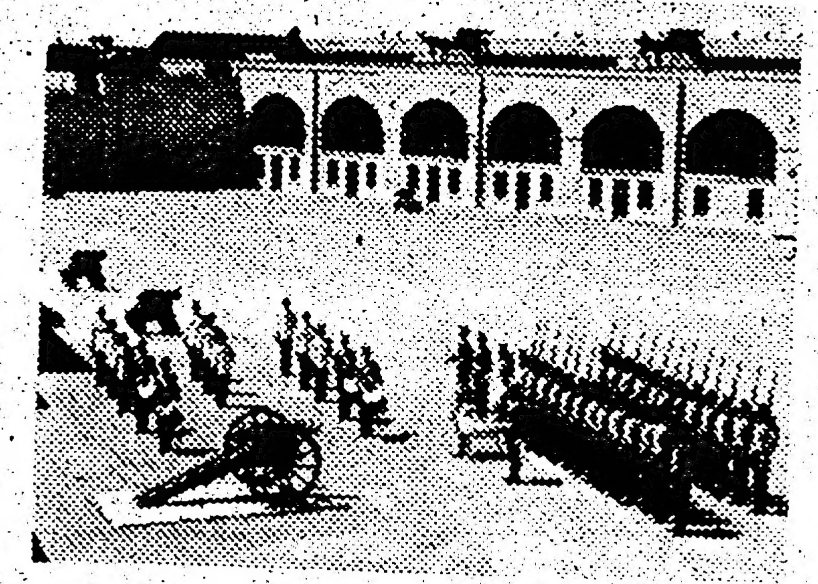

華々しい軍服と規則正しい訓練をこのフォート・ヘンリーで行うこの寫眞はどこに見出しますか。トロント？ ウインザー？ それともキングストン？

知恵判斷の結果は？

一寫眞の正解滿點は二十點ですから 八十點をとつた者は滿點 四十一六十點はまずよく 四十點以下の者はもつとオ州のことを知る必要があります。

KNOW ONTARIO BETTER

ONTARIO DEPARTMENT OF TRAVEL & PUBLICITY
HON. BRYAN L. CATHCART, MINISTER

ONTARIO TRAVEL,
792 PARLIAMENT BLDGS.,
TORONTO, ONTARIO

Send FREE Literature and Road Map.

Name ....

Address ....

Post Office ....

#792

日系人合同教會

ドーバコート街七〇一

四月二十七日 午前十一時半 日語禮拜 『譲り渡し得ないもの』 清水牧師

◇連合組會 午后一時

◇日曜學校 午后三時

日系人の各種宴會

△從前以上のサービスを以て日系カナダ人の各種パーテーに應じます。何卒御ひいき下さい。座席は二百五十人。（以前のチャイナ・ガーデン）

△晝間はシユーマイおよびハツコウがあります。新經營主の下に値段も大勉强で日系人を歓迎いたします

中華料理 雲華樓（オン ワー ロー）

WON WAH LOW,
126 Elizabeth St., Toronto.
PHONE EM. 4-4676

リーダースダイゼスト

日本語版 一年參弗 購讀申込を受付けます

T. UMEZUKI
36 Madelaine Ave.,
Toronto 13, Ont.

印刷物一切

優美鮮明が特色

ニユーカナデアン

K. IWATA TRAVEL SERVICE

Authorized Agent for N. Y. K. Line, American President Lines
Authorized Agent Fot All Airlines

呼寄人の切符取扱

日本からカナダに渡航する人々に各會社の切符の取次と、到着の際の御世話一切を致します。左記最寄りの案内所に御申込み下さい。

●航空運賃月賦拂の方法もあります。

公認 岩田旅行案内社 岩田鉄一
166 East Hastings St., Vancouver, B.C.
Phone MU. 3-4057

公認 岩田旅行案内社支店 亀岡徳衛
113 McCaul St., Toronto.
Phone EM. 8-9934

N.Y.K. LINE

PASSENGERS AND FREIGHT

日本郵船 氷川丸御案内

御乗船と同時に日本語にて事足り、御年寄にても少しも氣苦勞なく、訓練された船員の親切なるサービスにて愉しく航海ができる氷川丸の御利用を御勸め致します。

晩市出港	横濱入港
五月二十九日	六月十四日
七月三十日	八月十五日

運賃 キャビン（八〇名）四百廿五弗以上
三等エー（六九名）三百弗
三等ビー（一二九名）二百八十弗

尚詳細は切符取扱所或は上記に御照會下さい。

Representative N.Y.K. B.W. Greer & Son Ltd., Agent
914 Second Avenue, 601 Bank of Nova Scotia Bldg.,
Seattle 4, Wash., U.S.A. Vancouver 2, B.C.

種物いろいろ

△白菜=チーフと結球 △大根=練馬 宮重 時無し △ゴボウ △サヤエンドウ △ルブラ △シヤクシナ △カラシナ △ナスビ △キウリ △青ネギ等（メール・オーダにも應じます。）

トロント市チエスナウツ街八五
イーオン・トレーディング

YEE ON TRADING CO. — Phone EM. 4-3972
85 Chestnut Street, Toronto, Ont.

美貌の檻（一五）

大林 清

今になって氣づいたことだが、じゅん子は小さなズック製のボストンを、後にかくすようにして持ち、外出用の私服を着ていた。

じゅん子はもう一度立ちどまって、夏目をふり向いた。その眼の輝きは異様だった。

『守衛さんはあたしをとめる事なんか出來ませんわ、あたしは寺島洋三の娘ですもの』

『えッ……』

寺島洋三は豊岡紡績社長の名である。夏目はじゅん子を見つめなおした。頭が變になったのではないかと思ったからだ。

『今日來た乃夫子と云う人とは姉妹ですわ。でもあんな奴父親じゃありません。仇です、あいつのためにあたしの母は死んでいます』

微笑したまま、じゅん子の眼は燃えている。

やはり正氣としか考えられなかった。

『まア待ちたまえ、話を聞こう』

夏目が追いすがって行手をさえぎろうとすると、じゅん子はめまいでもしたように、突然その腕へすがりついて來た。

夏目は棒立ちになったが、その時、終業のサイレンが工場構内に鳴りひびきはじめた。

じゅん子は夏目を突きはなすようにして戸口へ走った。

『ごめんなさい、あなたを忘れないわ』

ふりむいてほとばしるように云い、次の瞬間、コンクリートの通路へ身をひるがえしていた。

淑女の作戦

乃夫子は起きぬけに靜岡を立った。工場に泊った筈の酒井を意識して出し抜いたのだった。

東京へ着いたのは正午を少し廻った時刻になった。東京驛で下りると、そこから一とまたぎの豊岡紡績本社へまっすぐ足を向けた。

社長専用車が玄關先にとまっているのを見て、乃夫子は胸をなでおろした。折角酒井を出し抜いて歸ったのに、父に會うのがおくれたら何もならなかった。

『ほう、もう歸ったのかい』

取次も通さずに社長室へ入って行った乃夫子を、洋三はデスク越しに意外そうに迎えた。

『お父さま、あたしどこへ行って來たとお思いになる?』

『箱根だろう』

『靜岡よ』

『靜岡?』

洋三はあっけにとられた顔になって、

『何だってまたそんなところへ行ったんだね』

まだ若い娘の氣まぐれがはじまったのかと云いたげだった。

『酒井さんといっしょだったの、うちの工場見て來たわ』

洋三はちょっと絶句して立派な大きな眼で乃夫子を見まもった。

妻 **豊子**（四十一歳）儀ハミルトン市ノラ・フランシス・ヘンダーソン病院に入院加療中四月十三日午前十一時遂に死去致しました事を生前厚知の方々に謹告申上ます。四月十六日ダッヅウォース・ブラウン葬儀社にて淸水牧師司式の下に告別式を執行、十七日ウッドランド墓地に埋葬致しました節は皆様の御會葬を辱うし香典供花弔辭弔電等を賜り誠に有難うございました。入院中御見舞を頂きました事と併せて深謝申上げ今後とも遺族に對し御厚情願い上げたく略儀乍ら取敢ず紙上を以て御禮と御願い申上ます。

喪主 室田 匠
長男 豊　長女 民子
次男 ロバート
義父 室田獅子郎
義母 同 ワサ
母 谷 フジ
義父 谷 又三郎
弟 奥村繁晴 妻 フミ
同 奥村英佐 妻 ヌイ子
同 奥村辰雄 妻 ユー子
義兄 國本親勝 妻 明子
義弟 谷安男 妻 京子
同 今田盛夫 妻 初枝
同 島田正男 妻 房枝
同 フランク・トラゾウ 美知子
他親族一同
友人 吉富豊作 阿部勇
ハミルトン、オールピープルス合同教會日系部

■案　内

▲トロント市内西ブロワ街一〇九（ベー街近く）のフォア・シーズン旅行案内社では専門的サービスを以て日系人の訪日その他旅行一切の相談に應じる由

▲トロント市西ブロワ街八六二のオリエンタル・ギフト・ショップ（入江東太郎氏經營）は金魚、熱帶魚など唯一の日系ペッツ・サプライ店としてサービスしている。

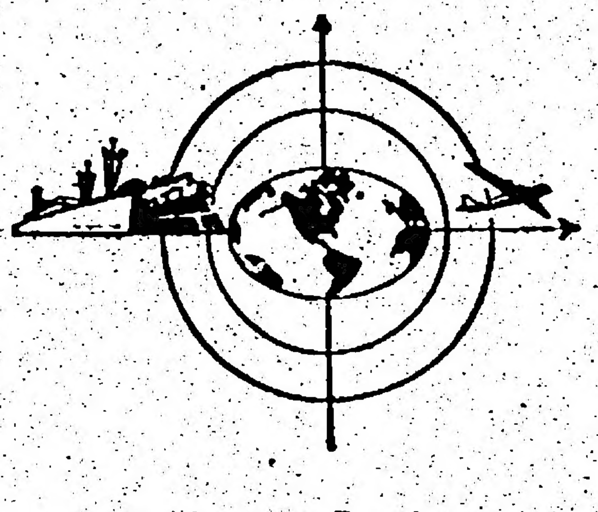

訪日旅行一切につき

本社ではあらゆる便宜を計りますから是非お願いします。旅行案内のみが専門ですから御安心してお任せ下さい。

FOUR SEASONS TRAVEL
109 Bloor St. W., Toronto, Ont.
Phone WA. 3-9715—WA. 3-9484

專賣特許 **二重編みの靴下**

かがとが二重編みになっている丈夫な靴下。ペンマンのこの靴下を使用して はじめてはき心地のよさがわ
わかるというものです。

辯護士 倉田ルーシン　ノータリ パブリック
トロント市西リッチモンド街六二（テンプル・ビル）内部屋五〇二
電話 イーエム六－〇九五九
自宅アール・オー七三四二七

辯護士 鬼塚敏三
事務所 トロント市ヤング街二二九番ルーム四〇三
電話 イーエム三－五〇〇二
自宅 オーエクス一－三三八八
△一切の法律事務に應じますから御相談下さい。

辯護士 大家一夫
トロント市カレッジ街二ルーム一〇三エー
電話ダブリユ・エー一－一五六〇五
自宅オーエクス八－二二八〇

日系人歡迎
おいしい支那料理をもって結婚祝宴等には特別の便宜をはかります。
晩市 **竹林園**
BAMBOO TERRACE
155 East Pender St.
Vancouver, B.C.
Phone MU. 3-1935

新世界旅館
特に日系人の御便宜を計りますから何卒御投宿下さい
（クインとチョーチ街角）
NEW WORLD HOTEL,
147-A Church St., Toronto
Phone EM. 4-2934

辯護士 エフ・エー・ブルーイン
一切の法律事務について御相談に應じます。
トロント市ベイ街三七二
イーエム三－四三九一

日系人の顧客へ！

當ケン・ワイルス商會は日系人各位の御愛顧により益々繁榮を極め、主任柳澤氏一人では多忙すぎて皆様に十分のサービスを致し兼ねる事となり、數ヵ月前より日英両語に通ずる代理人を物色中の處、今回適任者として矢ノ下達雄氏に入社して頂くことになりました。今後ともよろしくお願申上ます。

日系主任 柳澤 元仁
AGENT FOR KEN WILES LIMITED REALTORS,
M. YANAGISAWA,
Phone Office WA. 1-1191 — Res. LE. 4-1427 or CR. 8-1683
矢ノ下 達雄
Phone LE. 2-0237

CROWN LIFE INSURANCE CO.
Head Office Toronto
Insure Today
For Sure Tomorrow

明るい家庭に保險あり
一家の幸福を永續する為に貯金をしながら保險附く
クラウン生命保險を御選び下さい
本社トロント市
晩市支社西ペンダー街九〇〇
矢田源一郎
電話エムユー一－七三四一（MU. 1-7341）
自宅エルヂン二五二八（EL. 2528）
井上ローイ自宅ヂクスター三〇三二一ター

W. K. GARDENS
127 EAST PENDER STREET
VANCOUVER, B.C.
MU. 1-6642—0455
CATERING to
Wedding, Club Banquets
Private Dining Rooms

皆様おなじみの **中華料理店**
豪華な設備と一流のサーヴィスは常に皆様の御好評を頂いております。
●結婚祝宴その他パーチイ等の御用命を御待ち致しています
ダブリユ・ケー・ガーデンス（華園酒家）
電話エムユー一－六六四二

NEW WORLD HOTEL
Prop. Y. Fujiwara 396 Powell St.,
MU. 1-0964 Vancouver, B.C.

御來晩の際は――
モダンで、清潔な
ニュー・ウオルド・ホテル
藤原良之
晩市パウエル街三九六
電話 エムユー一－〇九六四

パーテーにはぜひ
内部のきれいな當酒家へ

◇結婚祝宴に、家族パーテーに。座席二百四十
◇百人以下のパーテーには特別室が設けています
◇持運び注文は十二時から午前三時まで
永らく重慶樓で顔馴染みのトム・チョウが日系人顧客にサービスいたします。

（ゴールデン・ドラゴン）
金龍酒家
トロント市西ダンダス街一三一エー
電話 イーエム 八－二四七五
GOLDEN DRAGON CHOP SUEY HOUSE
131A Dundas St. West, Toronto.
PHONE EM. 8-2475 & UN. 1-0320

故吉岡牧師を偲ぶ
昇天された。それが先生が…晩市、現在はモントリオールで活躍しておられる。こ
寫眞におさまられた最後の
日系人合同教會
印刷物一切

五千弗の豫算で
晩市日系が百年祭行事に參加

【晩市發】ビーシー州百年祭の慶祝行事を日系人側からも計畫又は協力するため、このほど開かれた各團体代表會議により『日系人祝賀委員會』を組織することになり、次のことを決定した

一、記念事業としてビーシー大學内に日本圖書を寄贈する

一、國際貿易博での日本花火打上げに援助、ジャパン・ナイトを開催する

一、練習船日本丸並に海上自衛艦の練習艦員を歡迎する

一、右費用として五千弗の豫算を組み、州内日系人の寄附をあおぐ。寄附は戸別訪問によつて募集する

なお日本丸の來航は六月十八日入港、同二十五日出港と決定している。祝賀委員會の役員は次の通り

△委員長石原咲△副委員長岩田欽一、松崎肇△議長百瀬清春△幹事荒川武男、佐藤傳△會計數田喜代三△實行委員中村源三郎、宮坂ボブ、新谷一美、森元持留吉、村上眞吾、森田勝義、松尾新一

ジャパン・ナイトや觀光宣傳を

既報、花火は隔日毎に晝夜打上げるが、時日は開會日の五月一日、三日、六日、八日および閉會の十日の五回、なおジャパン・ナイトは六日(火)とし、若草クラブが中心となつてヘスティングス公園内の野外劇場で日本踊りや音樂等を催す計畫である。商業館内に日本觀光協會がブースを設け、記念ハシ一万本、繪葉書一万枚のほか日航からの扇子などを無料配布する豫定であり、また觀光映畫三本を提供して同館内で外國の觀光映畫とともに上映するはず

訪日二世がビックリ
『ジャップ』文字入り書類うけて

△週刊朝日の記者村上さち子さんが、在米日系人の訪日觀光團と行動を共にして書きあげた記事が『五十年ぶりに見る祖國』という見出しで最近番の週刊朝日に載つている。小見出しをひろつてみると『懐ろに最低百八十万圓』というのを最初に『ニコヨン見て涙ぐむ』『びつくりするばかり』そして『おとなしい觀光團』というように、日本語と英單語まじりでうまく表現している。

△ところがこの記事中に次のようなことがあり、びつくりさせられた話をしている。それは『日本ははじめて』の二世が、玄關口の羽田で大蔵省の特別サービスだという『携帶現金及び輸出免税物品購入記錄票』という書類を受取つたが、國籍というところに『ジャップ』と書いてあるのを見て仰天したという。

△こともあろうに日本に來て『ジャップ』と呼ばれるとは思いもよらぬこと。省略を表わす點はついていても、歸米したら領事に話してやるとその二世はフンガイしていると書いている。

天皇誕生日慶祝

在トロントの遠藤領事は四月二十九日(火)の天皇誕生日の佳節を慶祝するため同日午後五時から七時半までグレネディア・ハイト一番の公邸でオープン・ハウスを催すので日系人諸氏多數が誘い合せて參加方を希望している。領事公邸のある街路には自動車のパーキング・スペースが少いため夜間などは他の住家のドライヴウエーをふさいでパークした人があつたとかで、近隣の白人から苦情が出ているそうで、注意する必要がある。

三葉會の踊盛會

トロントで昨年來新たに組織された日本民謡踊りの會『三葉會』では四月二十日春のつどいを催して、吉川師匠について練習していた岐阜縣の『郡上おどり』を披露した。會員がそろいの着物(ゆかた)で踊るカナダにとつては新らしいこの民謡踊りには變化があつて、すばらしいという評判である。ハミルトンの蓮劇團の人々も參加して他の踊りも澤山あつたが參加者百二十數名で盛會だつた。

バザー開催して
モ市日系會館費へ

【モントリオル發】日加會館理事會では會館運營維持のため來る五月九日午後六時と十日正午から同會館でバザー開催を決定、目下新趣向を練つている。今年は食堂を三階に廣くとり、例年のメニューのほかしるこもサーヴするはず。賣店には新品を揃え、テケツ券には價格九十弗の腕時計、子供用自動車、ラッフルにも上等商品を豫定している。一般の援助を願つている。

五月十七日夜 日本映畫上映

トロント日系聖公會男子部では資金募集のため來る五月十七日(土)夜七時より聖アン・パリッシ・ホールで日加映畫社提供の『リオの情熱』と『明治一代女』を上映する。テケツは男子部役員および婦人部役員より求められたいと。入場料は一弗。

ト市聖公會

ト市日系聖公會では次の通りの催しを行う。

△二世青年會 四月二十五日(金)夜八時より聖公會々館でバニー・ハップ・ダンス會

△オルダー二世會 五月三日(土)午後二時から同會館でスプリング・フェア。

△男子會 五月四日(日)ナイアガラ半島花見

△教會 六月二十二日(日)ハミルトン信徒合同で例年の場所でピクニック。

柔道盛況
トロント

オ州有段者會主催の柔道大會は去る土曜夜ト市ユダヤ青年會館で催され、觀衆五百名で盛會だつた。大會有段者試合の優勝者はグラバー四段であつた。百八十斤以上の重量者でグラバー四段、百五十斤以上でカフマン初段、百五十斤以下でラヴ初段がそれぞれ勝つた。團体對抗試合ではハミルトン光道館對畑下道場が決戰にのぞみ、畑下軍が勝利をかち得た。

故吉岡牧師の記念誌發行さる

カナダ傳道四十年の生涯を三年前の五月レスブリッジに於て閉じた故吉岡芳之助牧師の記念誌『おもかげ』(全六十ページ)を吉岡夫人より寄贈があつた。同夫人の序文にはじまり、故人の寫眞も掲げ、有志諸氏よりの追悼文、各地日系人の通信文の一節を收錄したほか故吉岡師が發行した『喜望誌』から選んだ自作文がのせられてあるもの。

日系人の皆様へ

在トロント 領事 遠藤又男

天皇誕生日の佳節を皆様と共に慶祝致しだく、左記によりオープン・ハウスを催しますから多數お誘い合せの上御參加下さい。

記

一、日時 四月廿九日(火)午後五時―七時半

一、場所 領事公邸 1 Grenadier Heights Toronto 3, Ont.

金魚熱帶魚

アクエリアム各種、ペッツ・サプライ、各種鳥籠・唯一の日系ペッツ・サプライ店として皆様に特別サービスいたします。御引立下さい。

オリエンタル ギフトショップ
862 Bloor St. W. Toronto.
Phone LE. 4-8743

結婚御挨拶

長男 寺口茂一
二女 石川マリコ

右兩名儀松尾新一御夫妻の媒酌によりセントジャイルスユナイテッド教會に於てアンガス・ジャキ牧師司式の下に結婚式を擧げ引續きスチブストン・コミュニティーホールに於て些か披露宴を催しました際は御多忙にも拘らず御臨席の榮を賜り且過分の御祝儀御祝品並に祝辭祝電を戴き御芳志の程有難く厚く御禮申上ます尚今後共若き兩名に對し一層の御交誼と御指導を賜りたく略儀乍ら紙上を借り御禮旁々御願い申上ます。

スチブストン 父 寺口茂三郎 母 ユリエ
バンクーバー 父 石川富五郎

結婚御挨拶

西村 四郎
大原八重子

右兩名儀擇て淺岡藤一郎氏川崎武夫氏兩御夫妻の媒妁に依り婚約中の處四月拾二日晩市佛教會に於て猫田開教使司式の許に結婚式を擧げ引續き陶陶酒家に於て些か披露宴を催しました節は御多忙中にも不拘御臨席の榮を賜り過分の御祝品並に祝辭祝電を頂き御芳情の程厚く御禮申上ます。今後共若き兩名に對し一層の御指導と御援助を賜り度く勝手乍ら紙上を借り御禮旁々御願い申上ます。

晩市 母 西村なか
(在日本) 父 大原留吉
同 母 チヨ
晩市 兄 正夫

Y. UCHIDA & CO.
615 West Pender St.,
VANCOUVER 2, B.C.

切符販賣代理店

▲日本郵船會社
▲アメリカン・プレジデント・ライン

□氷川丸 晩市出帆 五月二十九日 七月三十日 九月十八日 十一月二十三日 一月十四日
横濱出帆 五月二日(ホノルル經由) 七月三日(同) 八月二十八日 十一月二日 十二月二十二日

●お急ぎの方は當地發の旅客機で
●保險(火災、自動車、海上、傷病)

内田商會
内田耕三郎
晩市西ペンダー街六一五
電話 エム・ユー四―二七四七

好評のさくら白米

◎サクラ白米 百斤

米は日本人の主要食です、特に日本人の口に合うサクラ白米を是非御注文下さい。

―△スペッシアル△―

○貝柱水煮 一罐 四五仙(一人一罐)
○關東煮おでん 同 三九仙(一人一罐)
○フライそらまめ 半斤入袋 三〇仙

ダンダス・ユニオン店
電話 イ―エム四―七六九二 イ―エム六―三六六三
DUNDAS-UNION STORE, (EM. 4-7692)
173 Dundas Street West, Toronto.

開業十年記念 謝恩大賣出し

△雜貨類は二割五分引き
茶器 大中小皿 フタ付丼類 日本人形
漆器類その他

△日本食料品は特價割引
○白米―スミス米 丸日米 竹白米
龜甲万正油

●セールス期間は五月三日まで
(木曜と金曜日は夜八時まで)

―送金は古屋から―

古屋貿易會社
FURUYA TRADING CO. LTD.,
381 Spadina Ave., Toronto 2-B, Ont.
Phone WA. 3-5356 — WA. 3-8398

二十周年を迎える誇り
特別號への祝賀廣告は直ぐに

創刊二十周年を迎えるニューカナデアンの過去を振り返つてみるとき、それはまことに涙ぐましい苦難にみちたものではあつたが、同時に、過ぎたることは苦労も愉快と感じられ、誇りにさへも思われることどもである。

一九三〇年代末期の、わがカナダ日系二世が、ようやく社會的責務を自覺する年齢に到達してきたとき、二世先覺者たちの「二世の聲」としての役割を果してきたニューカナデアン・太平洋戦争勃發で、社會の目であつた三日本字新聞の發行停止で同胞社會が暗やみとなつたとき、たつた一つの日系社會の光りとして火をもやし續けてきたニューカナデアン・總移動と戦時中の混亂期に、正確なる情報を傳え、先覺二世の運動と相まつて同胞の進むべき道しるべを掲げてきたニューカナデアン。

△カナダ政府の日系人散在再定住政策支持△それを奨勵して新環境への飛躍的進出(東行!東行!)と新生活再建への激勵△歸國申請反對(およびその取消し勸說)△カナダへの歸化申請奨勵と各種手續きの援助等々、すべては、「良きカナダ人」(從つてそれが故國日本のためにもなる)たることを基本的立場として進めて來た運動ではあつたが、万事が正當に理解されたとは言えず、時には「國賊」(變な話ではあるが、戦爭熱にうかされた一部の人から、日本に對しての國賊だと言われたこともある)呼ばわりさえもした。それらを排して正道を歩むには可なりの勇氣と自信も必要であつた。それらを振り返ると、満足感と誇りをさえも持ち得るのである。そして今や二十周年。私達は各位の御支援を得て記念號を發行しようとしているのである。

案内狀は出さず自發的協力に

こんどの記念號發行については、祝賀廣告、投稿ともに一々案内狀や依頼狀は差上げず、紙上發表のみにより、各位の自發的御協力に頼つていますので、次の定めにより直ちに料金共に御申込下さるよう願います

五月五日が締切

△個人祝賀廣告　姓名一人だけ一段一インチ　二弗

△同上　姓名一人だけ二段一インチ四分の一　五弗

△團体、商社祝賀廣告は最低二段二インチ半十弗。十五弗、二十弗、二十五弗以上と金額に應じてスペース提供。

△投稿募集●『創刊二十周年記念について』の感想文　千字以内(十二字詰で八十行以内)

●短歌、俳句一人三句以内、詩吟一人一句

△締切　祝賀廣告および投稿締切は五月五日。

△宛先　ニューカナデアン內　記念號編集部

若返り法 氣分を朗かに
引退ノイローゼを追放(二)

△…刺激が神經をどう傳わつてどんな工合になつて病氣が起るかということはまだまだ研究中でくわしいことは判つていません。しかし、その間の事實を明確に說明したものに、カナダのセリエ教授のストレス學說があります。それによると腦下垂体から出るホルモンは少いが、これは体内のすべてのホルモンセンに働きかけるホルモン界のボスなのです。これが副ジン皮質に働きかけて、ここから多くのホルモンを分泌させます。この副ジン皮質こそ實に三十種餘のホルモンを分泌し、体の健康の最後のカギをにぎつているものだというわけです。

△…副ジン皮質から出るホルモンは防衛ホルモンと呼ばれ、大別して三つのグループに分けられます。体にバイ菌が入つてくると第一のグループは炎症を起してそのバイ菌をやつつける。こんどは第二のグループが飛び出してこの炎症をなおすというわけです。また第一のグループは水分、鹽分などの平衡を保つ代謝作用を、第二のグループはエネルギー、タン白質などを補う榮養代謝の作用があつて外部から加えられる種々の刺激に對し持ちこたえているというわけです。第三のグループは男、女性ホルモンで、更年期を過ぎた中年以降の婦人の女性ホルモンはここから分泌されるだけです。ですから中年過ぎの婦人の若さは、男性以上に精神の若さを保つているかどうかにかかつていることが多いということになります。

△…こうして、外部からくるなんらかの刺激、寒さ、食べ過ぎ、疲れ過ぎ、不安恐怖、失戀の痛手などすべて間腦へ通ずる刺激は、間腦ー腦下垂体ー副ジン皮質とつぎつぎにその刺激を傳えていつて、これに對應するホルモン系の反應が起ります。これを生体防衛反應と呼んでいます。ですから間腦ー腦下垂体ー副ジン皮質の三つを結ぶところに私たちの健康を保つ筋金が通つているというわけです。筋金入りの丈夫な体にするためにはこの機構を大切にしなければいけません。そのためには間腦にひずみを來さないようにすることでこの點では他の精神身体醫學と一致しているわけです

△…それにはどうしたらよいでしょうか。間腦にはたえず種々の刺激が傳わつているのですから、ちようど体をもみほぐして疲れを直すように間腦をマッサージしてやることです。といつても、手で間腦をマッサージすることと早合點してはいけません。愉快な精神的刺激を加わえてやつて、適當に氣分を轉換することが間腦のマッサージというわけです。

人事消息

■結　婚

▲スラプストンの寺口茂三郎氏夫妻長男茂一氏と晩市の石川富五郎氏二女マリコさんは松尾新一氏夫妻の世話で三月一日合同教會にて結婚式を擧げスラプストンコミユニテーホールで披露した。

▲晩市の西村なか夫人息四郎氏と在日の大原留吉氏息女八重子さんは淺岡藤一郎川崎武夫兩氏夫妻の世話で四月十二日晩市佛教會にて猫田開教使司式の下に結婚式を擧げ陶々酒樓にて披露した。

■死　亡

▲トロント市の塚田いそ氏(七三)は四月十九日午後三時二十分セント・マイコル病院で死去、二十二日夜佛教會で告別式を執行、二十三日午前パーク・ローン墓地に埋葬した。

求　ガーデナー。電話エルイー四ー四三六六(佐田)

求　ガーデナー二、三名。電話エルイー三一六一九六(前原)

御　禮

去る四月五、六日の兩日に當佛教會に於て入佛慶讃祝賀法要擧行に際し各地佛教會並に信徒諸氏の懇篤なる物心兩面に亘る多大の御援助とやるせなき佛陀の盟助に依り意想外に盛大なる催として完了さして頂きました事を當地佛教會々員一同感謝感激致して居ります。ここに紙上を借りて厚く御禮を申上げます。

合掌

レスブリッジ佛教會

今日も明日も…太平洋線は毎日運航しております

豪華で快適な新鋭機DC—7Cで日本へ…

ジェット機時代への最後のプロペラ機DC—7C型4機を新たに加えて4月からサンフランシスコ—東京間を毎日往復しているので大変便利になりました。DC—7Cはレーダー装備の完璧な性能、ゆったりした座席と特に日本調に設計された豪華なラウンジも備えてあります。又、灘の生一本、日本茶、和洋食の数々が取揃えられ、世界的に評判の優しいスチュアデスの行届いたサービスで空飛ぶホテルのような楽しい旅が満喫できます。

又、5月8日からバンコック線をシンガポールまで延長し、週3往復いた

サンパウロ
サンフランシスコ
ホノルル
東京
札幌
大阪
福岡
沖縄
香港
バンコック
シンガポール

日本航空

(DC—7 … ラウンジ)

620, 5th Ave., Rockefeller Center
N.Y. JUdson 6-7400
37, South Wabash Ave.,
Chicago ANdover 3-1384

JAPAN AIR LINES

SAN FRANCISCO, HAWAII to JAPAN, OKINAWA, HONG KONG, BANGKOK

ニューカナデアン

The New Canadian
479 Queen St. W.,
Toronto 2-B, Ont.
Phone EM. 6-5005

毎週水・土二回發行
購讀料金 半年三弗五十仙 一年六弗(前拂)
カナダ・トロント市
ニューカナデアン社

岸・鈴木が會談 國會解散は今週末に
公示は五月一日、投票日は二十二日とする

【東京時事通信】岸自民黨主と鈴木社會黨々主の會談の結果、議會解散の日取りは二十五、六日ごろをメドに政府に決定を一任することになった。政府では與黨首腦と解散と總選擧の日取りについて意見の調整を行った結果、公示を五月一日、投票日は五月二十二日とすると次の意見に一致した。

一、公示はメーデーをあえて恐れるものでないことを表明する意味もあつて、五月一日とした方がよい。

一、投票日は二十二日とする。

一、解散は原則として社會黨の内閣不信任案上程の日(二十五日)とする。

廿五日間違ない

淺沼社會黨書記長は先週末次の通り語った。

解散の日取りは兩黨主會談のいきさつを尊重して、政府が自主的に決定することであるが、内閣不信任案の上程に何らかの故障によってのびない限りは、不信任案上程豫定日の二十五日に解散が斷行されることはまちがいない。

シーピーアール 全國的ストへ

【ウィニペグ發】クロウグ判事の調査結果をタテに、シーピー鐵道會社はディーゼル機關車からファイヤマンを罷免することになり、それを實現に移しつつあるが、ユニオン側ではこれに對抗し、もし會社側がユニオンと話合いにのらず、勝手にファイヤマンを解雇するならば全國的ストライキを五月十一日より斷行するといつている。一方カナダ勞働會議でも、十分に双方の立場を吟味した上で、どうしてもストとするならば全面的支持を鐵道勞組に與え、シーピーアールの運轉を止めてしまうといつている。

三國外相會議 ソ連反對表明

【英國、エリスメア・ポート】ロイド英外相は當地において『ソ連は米英佛三國大使と一緒に會談し、頂上會議の下準備をすることを拒絶した』と先週末語った。ロイド外相の語るところによると、ソ連は三國大使と別個に會見することになんら異存はないといつている。

財界、社黨に關心

【東京發】日本國會が今週末解散することになり、財界の社會黨に關する關心が强まっている。石坂泰三經團連會長が『社會黨にもどんどん優れた人物を送り込む必要がある』と語っているように、從來の『文句なしにきらいだ』とする財界の對社會黨觀はさいきん『穩健な社會黨なら育成してもかまわない』と調子を變えてきている。これは最近の國內政治の動向からみて、おそかれはやかれ社會黨政權が出現することを阻止できないとの考えが財界首腦間にでてきたからである。こんどの總選擧で自民黨は少くて十名、場合によっては二十名減るというのが一般的な觀測だが、こんどの選擧には社會黨は政權をとるまでに進出しなくとも、次の選擧にはそのおそれがあるとみている。

來年迄に實驗の中止へ
米國がソ連との協定のぞむ

【ワシントン發】米政府當局はソ連との間に來る一月一日には核兵器實驗中止の協定に達することを目標に新プランをたてているといわれる。米國の核兵器テスト中止案には今後二、三年の禁止協定がたとえ破棄されるとしても、その後のテストは有害な放射能を防ぐため、地下テストを行うよう來るべき頂上會議で主張することがふくまれているとのことである。米國としては來年一月までには太平洋上のテストによって十分に必要なる核兵器の知識を得るものとみており、それからソ連の話合いに應じようとするハラであるといわれる。

【東京時事通信】ノーベル賞物理學者湯川秀樹博士、東大學長茅誠司博士らで作っている世界平和アピール七人委員會は先週末、國連ハマショールド事務總長、アイゼンハワー米大統領に對し、核實驗停止のため努力するようそれぞれ勸告した。

日本品を差別すると高關稅要求に應酬す

【オタワ發】カナダ國內業者協會では、輸入綿布類に高い保護關稅をかけないと、國內業者は破產するとオタワ關稅局の公聽會でブリーフを提出したが、その內容を調べた日本代表者は、カナダ業者は日本だけがカナダに送っている綿布をカタキのようにして保護關稅をかけよといつていることが明らかになった。

△そこで日本業者側としても、これは明らかに日本品の差別待遇であるとブリーフで述べ、カナダ業者が恐れているこの種品目はカナダ輸入量の僅か四パーセントでしかないのに、なぜ日本だけをやり玉にあげるのかとなし、とくに日本側では自主的に輸出量を制限していることを全く無視しているとカナダ業者のブリーフに答えている。

對日貿易を重大視せよ

モントリオール・スター紙は先週末、社說で『日本との貿易』と題して述べており、關稅局が公聽會で輸入綿布類に高關稅をかけよと要求するカナダ業者のいい分に對し、カナダ政府は日本との取引の重要性を十分吟味して、輕卒にふるまつてはいけないと警告を發し、日本の輸入品に壓迫を加えれば、日本は小麥はもとより木材、鑛物などを他國から買うようになればカナダの對日貿易は上ったりになることをわきまえるべきだと反省を求めている。

ソ連行き費 百四十万弗

【晩市發】自由の子、ヅカボー一派のソ連移住には約百四十万弗以上かかるとブリーフで認めており、ヅカボー過激派のシベリア行きについてビーシー州政府代表と話合いを進めている。プランが順調に進めば第一班五百名は六月十五日に出發、殘餘の二千五百名は七月末に後を追うことにしているが、一方ヅカボー研究家はこれは單なる宣傳にすぎず、かかる多額を州政府が支出しないとすれば、ヅカボーのいい分をそつくり承認してくれとの掛引ではないかとみている向きもある。

時速一千哩 カナダ空軍機

△二年間を要したカナダ空軍の最新戰鬪機『アロー』はこのほど試驗飛行を行って好結果をおさめたが、先週末本格的スピード・テストを行い、時速一千マイル以上を記錄したと發表した。

△目擊者の語るところによるとアロー機は高度五万フィートでトロント上空を一時間一千マイル以上のスピードでとび、その飛行ぶりを空中撮影のため、アロー機の兩側についていた空軍ジェット機は、一瞬のうちにひき離されてしまったという。

老いゆく男性の
生活狀態をオ州で調査研究

オンタリオ州厚生省では今後二十年間、年齡四十五歲から六十五歲までの二千名の男性の生活を調査することになっている。調査對象とされる二千名の生活を一定期間宛にチエツクし、どれだけ老衰していくかを調べるものであるが、とくに研究資料となることは、男性が六十五歲に達すれば仕事先から引退しなければならないので、それに達するまでの男性の生活の模樣、引退してからの生活ぶり等を十分に調べて、老年者待遇にどんな方法が最善かを見出そうというのであり、引退したのち、なお元氣でいる者の技術や經驗をいかに有用に再使用するかという點も調べるわけである。

日本向け石炭に補助金をふやす

【オタワ發】カナダ政府は日本向け石炭輸出を促進するためトン當り四弗の補助金を出すことを先週末發表した。今まではトン當り二弗二十五仙だったがそれでは不十分でヴェトナム、南アフリカ、樺太、米國および中共石炭と競爭できないからで、この補助金增額でビーシーおよびアルバーター產石炭の日本送りに明るい將來がもたらされている。

オ州自由黨主
ウインタメーヤー氏

オンタリオ自民黨主選定大會が先週末二日間にわたりトロントで開催され、千名近くの各地代表者が參集、第三回投票の結果ケチナーの辯護士ジョン・ジエ・ウインタメーヤー氏(四二)が當選した。黨主に有力視されていた元藏相ハリス氏が敗れたことは、オタワ自由黨政府に關係した連中を排擊するとの掛聲によるものとみられる。

空中事故 死者四九

米國ネバダ州の砂漠上空で二十一日、米空軍ジェット訓練機とユナイテッド・エア・ライン旅客機が衝突、双方の死者合計四十九名を出した。二名の空軍パイロットと四十七名の乘客と乘組員の死體が砂漠に發見された。

はなし

△東部カナダおよび米國は、まるで夏のような好天氣がつづき、ナイアガラ方面の花盛りもちかい。氣の早い若者は川やダムにとびこんで水泳を樂しんでいると寫眞入りで新聞は報じている△そろそろフイッシング・シーズンがはじまる。オ州では五月一日からフラウト釣り解禁。昨年シーズン中に日系人で規則違反者がだいぶあったらしい。守るべきことは守って十分樂しめば氣分も朗らかである。

KEG NEWS ACROSS CANADA

NISEI MAJORS (Apr. 11): S. Wakabayashi 824 (310), S. Nishikawa 779 (419), H. Inouye 764, D. Tanaka 734, T. Kataoka 733 (332), G. Yaso 715, N. Nobuto 704, S. Takeuchi 700, N. Sasaki (303) A. Furukawa (306).

Final Team Standings: Yamada Studios 127; Eastway Auto Body 115; Lewis Men's Wear 116; Java Shop 103; Spadina Bowling 88; Min Sasaki 88; Main Auto Body 77; Zaduck & Williams 72.

High 3-T. Kataoka 757, R. Chiba 674. With Hdcp. S. Nishikawa (862-33) 895, R. Chiba (874-12) 886.

High 1—S. Nishikawa 419, T. Wakabayashi 415, T. Nishino 376. With hdcp. M. Nishikawa (330-29) 359, R. Chiba (351-4) 355.

Playoffs will be held April 18, 7:45 p.m. sharp. Banquet takes place April 26 at Armadale Hall, 1331A Dundas St. W., 6:30 p.m. DON'T FORGET TO TURN IN THE JCCA RAFFLE BOOKS THIS FRIDAY.

• • •

LADIES 5-PIN: The Ladies' league started to roll at Olympia Saturday, Apr. 19, with six teams to run for ten weeks. In the fall we are hoping to have at least ten teams, so girls, let's all be prepared. Mary Ebata 768 (313), Ginger Terakita 649, Chic Yanagisawa 624, Lil Kuroda 619.

• • •

TYBS: The Bussei Mixed Bowling League closes its season with the **Rockets as playoff champs:** Sue Michibata, Kumo Sayama, Sue Michibata, Sho Koyata, Min Nakamura and Ike Shiozaki.

League champs were TNT with Rose Fujimoto, Jean Fujimoto, Tosh Rori, Jiu Oishi, Hideo Baba and Sam Neda.

The consolation winners were the Comets with Haru Murakami, Nancy Mori, George Fujita, Tom Baba, Sing Fukushima and Bill Nishijima.

George Fukusaka took the high average with 212 and Rose Fujimoto in the ladies high with 214.

All bowlers are reminded of the banquet to be held at the Ranch House, 403 Bloor St. East, at Sherbourne in the Rodeo Room.

The suppor will be from 6 p.m. on April 26. All those who have not given their names. Please do so at the earliest date to Haru Murakami at HO. 1-4552.

• • •

VANCOUVER 10-PIN (Apr. 13): This date brought the ten-pin bowling season to an end. The 1957-58 champs are the **Dave Koby Auto Shop** team who nosed out three other teams by a slim margin with 2818 pins: M. Kawamoto 432, R. Kitagawa 391, A. Nomura 426, M. Koyanagi 535, T. Nomura 437.

Three other teams are **Commonwealth Savings** with 2773: J. Okahori 389, Y. Furukawa 428, E. Takemoto 479, M. Madokoro 496 and M. Ikeda 423. **Mikado's** 346 and L. Jang 530. **National Life** with 2583: F. Konishi 457, J. Nagata 318, G. Hayri 313, D. Kadonaga 395 and H. Tanaka 409.

The league's Championship Trophy will be presented to winning team at a **banquet and danco** being held Saturday, April 19. Also individual top bowlers trophies will be presented to Joyce Okahori for the ladies high average of 131 and Johnny Nakata for the men's with 159. Ladies high single and triple trophies are won by Betty Kitawaga with 189 and Asako Nomura with 524 consecutively. Men's high single and triple trophies were won by Min Koyanagi with 249 and Mac Kawamoto with 529 consecutively.

• • •

FRIDAY 10-PIN (Apr. 18): Monarch Shirts captained by J. Burns (J. Tsujimoto, R. Nagamatsu, G. Ohori, M. Ebata) won the Grove Cycle league championship trophy and also the Dr. Akaye playoffs trophy by nosing Doi's Marketeria by 29 pins. Team captained by Butch Yamamura (C. Uchikura, T. Yamamura, H. Morita, T. Onizuka, Y. Onizuka won the Dr. Paul Asada trophy for the consolation roll-off.

Individual awards—high average: **Jack Watanabe** 174, **Mary Ebata** 154; high triple: **Sab Seki** 631, **Sumi Schweitzer** 560; high single: **Sub Miike** 264, **Toy Hashizume** 214; Most Improved Player award: **Roy Tanaka** 155 from 142; perfect attendance for team: **Joe Ito** (captain), Y. Mitsukata, Y. Yasui, T. Takahashi, B. Yamamoto.

New executive for the '59 season: president Sub Miike; vice-president Jim Kitamura; secretary Mary Ebata; treasurer Joe Ito. Reminder: Banquet at Zuchter's on May 10, 6 p.m. Last reminder for bowlers for 10-pin tourney on May 3, and inter-city tourney, May 31.

Playoff scores: Sub Miike 594 (209), Sid Kondo 590 (218), Joe Tsujimoto 570 (214), Ken Doi 569; Jim Burns 542, Ken Nakamichi 541, Jim Morita 537 (220), Sho Mori 538 (212), Kayo Shigetomi 533, Dave Kuwahara 529, Sab Seki 527, Jack Watanabe 524 (215), Herby Morita 523 (205), George Kubota 522, Tosh Iwai 517, Mossy Mitsui 513, Roy Tanaka 511, Mori Higa 505, Geo. Ohori 505, Roy Nagamatsu 503, Mas Kawabata 212, Joyce Nakamichi 541, Joyce Tanishi 534 (208), Sumi Schweitzer 496, Mary Ebata 465, Toy Hashizume 456, Marie Kobayashi 430, Sets Sato 409.

Principles on Trial

The Japanese Amateur Athletic Assn. refused to admit North Korean athletes to the Third Asian Games.

The association said North Korea is not qualified to compete in the games opening in Tokyo May 24, because she is not a member of the Asian Games Federation.

The association said North Korea's National Olympic Committee also is not recognized by the International Olympic Committee (IOC).

Countries participating in the Olympic and Asian Games have to be members of either one or the other.

North Korean representatives have been pressing the Asian Organizing Committee to accept North Korea entries in 5 events. They said North Korea has filed entry applications, but officials of the organizing committee said they have not yet received them.

SINGER SEWING MACHINE CO.
H. S. TSURUDA
(Japanese Canadian Agent)
35 Rowntree Ave., TORONTO
RO. 9-0673

FISHING TACKLE and CAMERAS
Oscar's Photo Sports
1500 Dundas at Dufferin—LE. 2-4267

Yamada PHOTOGRAPHY
EMPIRE 6-2411
284-A YONGE STREET, TORONTO, ONT.

HAYASHI studio...
1384½ Queen W.
Toronto — LE. 2-6378

'58 VOLKSWAGEN
Ask for KLAUS SANDER
RU. 7-4241 • RO. 6-6261
Eglinton Caledonia Motors Ltd.

dates and doings

Coming Events for Vancouverites

VANCOUVER.—In conjunction with the International Trade Fair being held in Vancouver from May 1-10, a gala display of fireworks has been donated by the members of the Japan Canada Society, Tokyo; Japan Canada Trade Council, Tokyo; Marutamaya Ogatsu Co. Ltd., and various other Japanese companies in Japan. Japan has been noted for its fireworks for centuries and for this occasion amazing feats have been performed to provide entertainment for Vancouver spectators. Two trained technicians will come with the display from Japan to supervise the approximately $8,000 worth of fireworks, which will be fired from 10-10:30 p.m. at the PNE grounds (racetrack). The schedule is as follows: May 1-Queen Elizabeth and Prince Philip with God Save the Queen, Niagara Falls; May 3-Centennial Crest, Japanese Flag and Canadian Flag; May 6-Century Sam, Fiery Flower Garden; May 8-Totem Pole, Great Starmine; May 10-Old Steam Train, Mount Fuji.

• • •

Anyone interested in attending the World Congress for Christian Education to be held in Tokyo from August 6-13, is requested to contact Rev. T. Mitsui at 550 East 7th, Vancouver, B.C, or phone EM 8643.

Specially designed for Delegates is a Tour of the Pacific leaving Vancouver by air on July 30 and returning September 3. The tour includes Japan, Hongkong, Thailand, Malaya, Australia, Fiji and Hawaii.

• • •

At last Vancouver can boast of a first class Japanese restaurant which can be comparable to the one in Toronto or New York. "Geisha Gardens" is going to open for business early in May—in time to cater to the many tourists who are expected for the Centennial, as well as the home town folks. The sukiyaki and tampura dishes will be tempting the epicureans to 823 Hornby St. and it is reported that the interior decorations will be imported from Japan and will furnish one room in authentic Japanese tatami setting while the other portion of the restaurant will keep a western theme.

• • •

On Tuesday, May 6 at 7:30 p.m. the Wakakusa Club has planned to have vocalists, dancers and a Japanese Canadian band for the evening's entertainment. A g and performance is promised by the Club and your support would be a tremendous boost to the participants.

• • •

On the occasion of Emperor of Japan's birthday, there will be an "Open House" at the home of the Japanese Consul, 3838 Osler St., Tuesday, April 29 at 8 p.m. All Japanese Canadians are invited to attend.

Vernon JCCA Officers

The Vernon JCCA Chapter held their eleventh annual meeting and banquet at the Lotus Gardens on March 2.

The following new officers were installed for the 1958 term: president Yo Yakura; vice-president Saburo Tamamoto; second vice-president T. Horiuchi; secretary Kazuko Sasaki; treasurer Yoneko Kawaguchi; auditors Ken Watanabe, M. Mori; advisory G. Isobe, Y. Ogasawara, Ed. Ouchi, Tosh Yakura and Mas Yamada; district rep.: B. X. Art Ohashi, Mas Yamada; Coldstream Dennis Koyanagi, Ken Watanabe; South Vernon Yosh Ouchi, Harry Ikeda; Kamloops Road Saburo Yamamoto; City Nobby Yamamoto; sports and social conveners Aki Ouchi, Art Ohashi, Tazuko Oishi, Mits Sakakibara; film council Tosh Yakura.

Square Cats Sing at Hop

A note and reminder to those who wish to have an enjoyable evening this Friday. The "Bunny Hop" is the answer. Under the sponsorship of the NAF this dance is to be held at St. Anne's gym (Dundas and Dufferin Sts.) on Friday, April 25 from 8-12 p.m. Admission is only 75 cents. There will be refreshments and entertainment.

Planned during the early hours of the evening is a sing-song for the Isseis and for everybody's enjoyment the popular square-dances. For the younger cats, and dig this man, the real cool strolls. Do you read us?

—NAF

CLASSIFIED

Female Help Wanted

TWO girls for answering the telephone, good personality, experience not necessary. Phone RU. 1-5216 or appear in person at the St. Charles, 3011 Bathurst. Ask for Dave. (Toronto).

Male Help Wanted

THREE gardeners wanted. Phone LEnnox 3-6196 (Toronto).

Business for Sale

CONFECTIONERY store

BUSY Bloor Street West, doing good business, $4,000 will handle. Many houses, 8 to 15 rooms, good income, can buy some with very small down payment. Phone

SAM S. TSUMURA
Keith Brooks Real Estate
582 Yonge Street, Toronto
WA. 4-7711 or Res.: AT. 2-3873

CHANGE OF ADDRESS

The office address of Mr. K. Goto has changed to Room 311, Royal Bank Building, 32 James St. S., Hamilton, Ont.

ACCURATE ROOFING CO. LTD.
Flat Roofing ● Shingling ● Eavestroughs ● Sheet Metal Work
BONDED ROOFER
Phone RO. 2-4911 — T. Nishijima
TORONTO

FOR 1958 FISHING USE
ROTPROOF SYNTHETIC
LEADLINE, CORKLINE, HANGING TWINE & EVER-POPULAR FLOATS
NIKKA OVERSEAS AGENCY LTD.
217 DUNLEVY AVE. VANCOUVER 4, B.C. MUtual 4-7623

When Buying, Selling or Exchanging Your Home
CONSULT
KEN HORI
BERNARDI-MATHEWS REAL ESTATE
OX. 8-1121 Res: AM. 1-5194
2670 DANFORTH AVE. TORONTO ONT.
Residence: 14 Purivale Crescent, Scarboro

Lucien C. Kurata
BARRISTER and SOLICITOR
NOTARY PUBLIC
Suite 502, Temple Building
62 RICHMOND ST. WEST
TORONTO
EM. 6-0959 — Res.: RO. 7-3427

OFFICE EM. 4-1304 EM. 4-1305
RESIDENCE 2 Vesta Drive HUdson 5-1365
Andrew E. McKague,
BARRISTER, SOLICITOR
NOTARY PUBLIC
201 Northern Ontario Building
330 Bay Street (at Adelaide)
TORONTO

Hamilton-Noodle Bar Raffles-Cannon

Attention all Hamiltonians. Sunday, May 4—keep this day open for the **Bazaar at Cannon Hall** on Cannon St.

Toys, aprons, novelties, baked goods, etc., will be sold. Better still bring the whole family and make a day of it by having supper at our "**Noodle Bar**". What's on the menu? A delicious secret—come see and eat. Doors will open from 12 noon.

Raffle tickets being sold by the Hamilton YBS members previously scheduled to be drawn on April 20 will be drawn at the Bazaar.

—R.Y.

United Church News

The Junior Congregation who hitherto joined the parents for worship is to meet separately beginning Sunday, April 27 to allow more time for their lessons. The Junior Congregation will assemble promptly at 11:30 in the Friendship Centre for worship, and then depart into separate classes. At 12:20, they will again assemble in the Centre for a brief closing service.

• • •

The Family Easter Service broke all attendance-records this year in spite of the bad weather. There were 748 present including 61 of the Junior Congregation. The baptism of the following children added to the joy of the occasion: Diane Mayumi Fujioka, Margaret Lynne Hyodo, Wayne Mitchell Mori, Laurie Michelle Tanaka, Janet Miyo Tsuji, Kenneth Mitsugu Yamasaki and Gary Noboru Yamasaki.

• • •

The fourth annual Japanese Flower Arrangement and Demonstration is to be held at the Friendship Centre on Saturday, April 26 from 1-5 p.m., under the sponsorship of the Women's Federation. Tea, exhibits, movies and kimonos will be featured.

There will be a collection with the entire proceeds going to the Women's Missionary Society.

• • •

YPU welcomed and entertained about 30 guests from the United Church of St. George, Ont., on Easter Monday, April 7.

• • •

The W.A. Day Group invited the members of the Japan Fellowship and Centennial WA to a Japanese lunch on April 10. 93 persons attended including about 50 guests.

Short reminiscences by the Japan Fellowship members were greatly appreciated.

Red Cross Requests JCs

The Women's Work Committee, Toronto Branch of the Canadian Red Cross Society is making an appeal to the JC women to form a Sewing Group for the Red Cross, either at the Headquarters sewing room, 460 Jarvis St. or within their own organizations.

The work consists of machine sewing and hand work for the various services provided by the Red Cross, such as Outpost Hospitals, Overseas Relief, Blood Donor supplies, etc. This is a very worthwhile project and is in great need of being enlarged, organized and ready to take an active part at the beginning of September.

For further information, please call the Sewing Supervisor, Mrs. Gasher at WA. 3-6692 (Toronto) or one of the committee members will be only too glad to come and discuss it with you.

JCs Honored for Grades

Two outstanding Japanese Canadian high school students were honored at Jarvis Collegiate last month. Ray Seto obtained the highest grade nine average, followed by Suzy Kuba who came second. They were congratulated by Principal Mr. Jewel during Junior Commencement ceremonies held at the school last month.

Met's Revamped Madam Butterfly Due Here May 27

There is no doubt that the most distinctive presentation by the Metropolitan Opera Company on its approaching tour to Toronto's Maple Leaf Gardens and Montreal's Forum will be the revamped "Madam Butterfly" of Puccini.

The music with its pathos of colorful effects is kept intact. But the Met's general manager, Rudolph Bing, has engaged Yoshio Aoyama, a Japanese director and Motohiro Nagasaka, Japanese designer of scenes and costumes. All costumes and stage props Canadian opera lovers will see are imported from Tokyo. The larger sets were made in the Met's workshops and blueprints by Nagasaka.

There will be literally no flies on this production. Canadian opera patrons needn't be reminded of the "traditional" fireflies twinkling through the cherry blossoms at dusk during the first-act, love duet. Well, these have been abolished by the Japanese stage director. The reason? Through Aoyama's interpreter he claims, "There are no fireflies in Japan during the cherry blossom season."

You may observe in the Gardens that these Japanese characters break with "tradition" and don't mince about with tiny steps and their hands tucked up their sleeves. This is an old Chinese custom, not Japanese, so this change was made.

Opera-lovers know this is a prima-donna opera and that the title role is the pivot to the whole musical drama, the story being ~~told, as if~~ it were from her own point of view. The beautiful young soprano, Antoinietta Stella, is the Butterfly. She sang it at the Met and will sing in Toronto and subsequently in Montreal.

Dimitri Mitropoulos conducted, and will conduct in Toronto on May 27 with Miss Stella, her co-artists, authentic scenery, costumes, props and deportment of the Japanese characters in the tragedy. The performance unfolds in a very beautiful, flexible, mobile fashion.

As the audience observes the action and listens to the iridescent music accompanying it, they may not feel inclined to analyze the visual changes. But they are present and their total effect will doubtless make itself felt better.

The prediction is, it will be a conspicuous success on the Canadian tour, particularly in Toronto which is a great Butterfly city.

Portrait of Tokyo

By JOBO NAKAMURA
In Crossroads

It's been a long dreary winter in Japan. Tokyo winter is dreary, sooty, and miserable. Hugging our little gas burner all winter, we have been wishing for spring to come. It's been cold living in a Japanese house for the first time; the raw wind comes up from Tokyo Bay and makes the house quiver like a dish of gelatin dessert.

O how happy we are now that spring is finally coming. Along the Odakyu railway line, we can see the selfsame bare trees now bear pink and white blossoms transforming those hills into veritable Japanese gardens.

We joined a horde of people into Shinjuku the other Sunday; spring weather drove many winter-paled Tokyo faces to enjoy the sun and the exhilarating air outdoors. The surging crowd in Shinjuku is enough to frighten anyone. All day long, people drone on relentlessly with nary a let up. The human traffic is a frightening scene to behold, especially along the underground corridors of Shinjuku station. What if there was a panic!

Situation along Ginza is no better. The crowd never lets up and into the night until curfew time, the subway trains, trams, elevated cars and buses load passengers like the proverbial canned sardines hustling them in and out of the Ginza area.

In the summertime, the American cities become fairly deserted because the urbanites take off to the country for a prolonged vacation. But in Japan, even when the hot springs and bathing beaches are gorged with living beings, there is hardly any noticeable decrease of the crowd in Shinjuku or Ginza.

We live in a congested residential area between the busy transportation hubs of Shinjuku and Shibuya. We have only to stick our heads out of the window to find our faces in the neighbors' washlines.

Most of Japanese houses have built on their roofs, a small platform with scaffolds for washlines. On a warm sunny Sunday afternoon, it is a sheer pleasure to just sit on this custom-built "sun deck" and bask in the radiant warmth. It is nice to just sit and watch Tokyo below.

You could see the housewives with their shopping baskets congregating at the vegetable and fish stands buying their daily portions. . . . The children attempting to fly kites between houses. The heavy smoke and the towering outline of the Tokyo buildings in Shibuya and the colorful ad balloons waving in the sky. . . .

It's nice to sit there and reflect on the past years in Berkeley and San Francisco . . . the bridge gleaming in the California sun and the thrilling rides up and down Pine Street. . . . Wonder if Buddy Fujita is still fixing radios and televisions. . .?

Yes, it would be nice to take off this afternoon to Meiji Park and shoot some pictures. Then there'd be a call from downstairs. It's the dear wife calling, "Anata! Please come down and help me scrub the bathroom!"

Tong Sook, Chung Po . . .

Now that sunny days are here again, we have here a "sure cure" for Asian flu.

Lim Sen Jung, the Chinese druggist on Elizabeth Street says his remedy must not be taken lightly for it comes from China where the epidemic originated.

Take about equal quantities of tong sook, chung po, fong fown and ging guy; boil in two cups of water for about 15 minutes; drink the remaining liquid; go to bed and sweat it out. Wake up feeling fine.

"No work first time, try two times. Sure cure," the friendly herbalist grins.

They've been using the remedy in China for thousands of years. Mr. Lim says he has sold 500 packages of his cure—at 20 cents a package—since the flu hit Toronto.

But what are tong sook, chung po, fong fown and ging guy? Lim unwraps one of his brown paper packages and spills out on the counter what appears to be gleanings from an old wood pile. There are tiny pieces of tree bark, thin slices of a root, wood chips and a wee bundle of dried grass.

The rows of drawers lining the wall behind Lim's counter are filled with the herbs the older generation in Toronto's Chinese community still rely on.

LETTER TO THE EDITOR OF THE GLOBE AND MAIL

'Small Dribbles of Food and Sympathetic Noises'

In the editorial Development Means People you make your point as regards Canada's need for immigrants. However, there is an argument set forth in the latter part which I find incomprehensible. You state that we need a systematic policy to ensure our obtaining the necessary number of immigrants from Europe. This statement might make sense as it stands, but if the last two words were not appended, it would make no sense at all.

Why "from Europe"? The continents of Africa and Asia have millions of potential Canadians, but we who rave and prate about the oppressed Negro and the undernourished peoples of India and China, do as little as possible to alleviate their misery. And most Europeans are living as kings by comparison.

Let us become more realistic: instead of sending small dribbles of food and our condolences, and making sympathetic noises about the "poor colored man", let us invite these people to come here to live; for the threefold purpose of improving our country, relieving the pressure on their countries, and giving them as individuals a chance to hold their heads up and not become the miserable objects of our miserable charity.

If quotas from different countries are to be established, let these quotas be governed by the need of the prospective emigrants, not their nationality, creed or color.

A. C. Dickson,
Clarkson, Ont.

AIDS HOME BUYERS

For the past few years, Gordon Wilson has been instrumental in aiding a number of new Canadians to buy homes in the Metropolitan Toronto area. To enable the new Canadian to buy a home and establish himself and family as a responsible Canadian citizens in a community, he studied the possibility of supplying funds for open mortgages.

With the able assistance of local Nisei solicitor Lucien C. Kurata, Wilson began planning his open mortgage plan some three years ago. It was two years in organization and still another three years in experimental operation. After a successful trial, Wilson is now offering his open mortgage plan to the public.

THE NEW CANADIAN

Published on Wednesday and Saturday of each week as a medium of expression and news outlet among those of Japanese origin in Canada

EM. 6-5005 479 Queen St. W., Toronto 2-B, Ont.

Authorized as second class mail, Post Office Department, Ottawa

APPLICATION FOR CONGRATULATORY ADVERTISEMENT IN THE ENGLISH SECTION

20th Anniversary Issue

PERSONAL GREETINGS
One name only, one column $2.00 each

Joe Tanaka
Mary Tanaka
Z. Tanaka

One name only, two columns $5.00 each

MR. and MRS. J. TANAKA and FAMILY
MARY and JOSEPH TANAKA
IRENE TANAKA

ORGANIZATIONS AND FIRMS
Minimum, 2 columns by 2½ inches $10.00
$15--20-$25, etc.

NAME(S)—Please Print SIZE
$
$
$
TOTAL $

DEADLINE: MONDAY, MAY 5
If to be printed in English and Japanese, please use both forms.

I enclose herewith cheque or money order for $............ for which publish the above names.

NAME ____
ADDRESS ____
CITY ____ ZONE ____ PROV. ____

THE NEW CANADIAN 479 Queen St. West Toronto 2-B

CALENDAR

APRIL

25-**Toronto.** NAF Bunny Hop, St. Anne's gym, 8 p.m., 75c, refreshments.
26—**Toronto.** IJ Garden Club tour of Frost's Greenhouse, 70 Hallam St., 8 p.m.
26—**Hamilton, Ont.** Kodokan Judo Club 6th annual tourney at Hamilton YMCA.
27—**Vancouver.** VYBA Clam Bake at Ocean Park.

MAY

2—**Winnipeg.** Sonen-Kai Bingo Nite, 8:30 p.m., Manitoba Buddhist Church Hall.
3—**Toronto.** Nisei Women's Club annual spring tea, 701 Dovercourt Rd., 8 p.m.
3—**Toronto.** Toronto Nisei 10-Pin Tourney, Olympia Edward, 1 p.m.
9—**Vancouver.** VYBA Spring Dance, Skyliner Serenade, featuring Lotus Skyliner Orchestra of Seattle.
10—**Winnipeg.** MJCCA Windup Dance, Ukrainian Labor Hall, 8:30, Music by Hi-Hats.
10—**Toronto.** Rec Socratic Windup Banquet, Pickfair Restaurant, 2 Lakeshore Road, 6 p.m.
16—**Fort William.** Lakehead Nisei Bowling Club banquet at Club Seaway, 6:30 p.m.
17-19—**Tower's Ranch Resort, B.C.,** Hope-Princeton Hwy. BCYBL and BCSSTL Retreat; Mr. Bussei contest.
30—**Toronto.** TJCCA Spring Dance.
31—**Toronto.** Inter-City 10-Pin Tourney, Olympia Edward, 1 p.m.; Presentation Banquet, 6:30 p.m. and dance, 9-12, Columbus Hall.

JUNE

14—**Toronto.** El Chocio's Windup Dinner and Dance, Zuchter's Starlight Room, 315 Adelaide W.
15—**Toronto.** Kotobuki-Kai Picnic, High High Park.
22—**Toronto.** Buddhist Picnik at Summerhill Farm near Whitby.

JULY

6—**Toronto.** TJCCA Community Picnic and Community Centre raffle draw.

ANNOUNCING!!!
THE OPEN MORTGAGE SERVICE PLAN

— 1 year in planning
— 2 years in organization
— 3 years in experimental operation
IS MADE AVAILABLE TO THE PUBLIC

You are safe and secure when you pay your mortgage off at any time.

Save in good times and be secure in the future.

This plan offers you, the home owner or home buyer—

(a) open mortgages—any amount, any term
(b) makes your mortgages open—where possible
(c) positive assistance in financing a new home for the home buyer or home seller
(d) immediate 24-hour service
(e) free advice on questions for home owners & house buyers
(f) buys and sells conventional or bonus mortgages
(g) all mortgages bought are guaranteed

For further information, without obligation, **phone or write**

The Open Mortgage Plan,
Mr. Gord. Wilson,
Ste. 502 — 62 Richmond W.,
Toronto 1, Ontario
EM. 6-0959

Legal Counsel—
Lucien C. Kurata, B.A., Sc.